

ZNALECKÝ POSUDEK O CENĚ OBVYKLÉ

číslo ZP-17861

NEMOVITÁ VĚC: Pozemky Vřesina u Opavy (okr. Opava)

Katastrální údaje: Kraj Moravskoslezský, okres Opava, obec Vřesina, k.ú. Vřesina u Opavy

Adresa nemovité věci: Vřesina, 747 20 Vřesina

OBJEDNAVATEL: EXEKUTORSKÝ ÚŘAD PRAHA 3

JUDr. Miloslav Zwiefelhofer, soudní exekutor

Adresa objednatele: Ringhofferova 115/1, 155 21 Praha 5 - Zličín

ZHOTOVITEL: Znalecká společnost s.r.o.

Adresa zhotovitele: Palackého 715/15, 110 00 Praha 1 - Nové Město

ÚČEL OCENĚNÍ: Exekuční řízení č.j. 144 EX 1739/11 (ocení stávajícího stavu)



OBVYKLÁ CENA

42 000 Kč

Stav ke dni:

8.4.2019

Datum místního šetření:

27.3.2019

Počet stran: 13 stran

Počet příloh: 23

Počet vyhotovení: 1

V Praze, dne 8.4.2019

NÁLEZ

Znalecký úkol

Znaleckým úkolem je provést ocenění cenou obvyklou ideálního spoluvlastnického podílu o velikosti 1/6 (jedna šestina) na pozemcích parc. č. 340/7 (trvalý travní porost), parc. č. 538/14 (orná půda) a parc. č. 650/19 (orná půda) v kat. území Vřesina u Opavy, obec Vřesina, okres Opava, zapsáno na LV 251.

Ocenění je provedeno „cenou obvyklou“ ve smyslu definice uvedené §2, odst. 1 a 5 zákona č. 151/1997 Sb., o oceňování majetku a o změně některých zákonů (zákon o oceňování majetku), ve znění pozdějších předpisů.

Výklad pojmů a popis metod ocenění:

1) Majetek a služba se oceňují obvyklou cenou, pokud tento zákon nestanoví jiný způsob oceňování. Obvyklou cenou se pro účely tohoto zákona rozumí cena, která by byla dosažena při prodeji stejného, popřípadě obdobného majetku nebo při poskytování stejné nebo obdobné služby v obvyklém obchodním styku v tuzemsku ke dni ocenění. Přitom se zvažují všechny okolnosti, které mají na cenu vliv, avšak do její výše se nepromítají vlivy mimořádných okolností trhu, osobních poměrů prodávajícího nebo kupujícího ani vliv zvláštní obliby. Mimořádnými okolnostmi trhu se rozumějí například stav tísně prodávajícího nebo kupujícího, důsledky přírodních či jiných kalamit. Osobními poměry se rozumějí zejména vztahy majetkové, rodinné nebo jiné osobní vztahy mezi prodávajícím a kupujícím. Zvláštní oblibou se rozumí zvláštní hodnota přikládaná majetku nebo službě vyplývající z osobního vztahu k nim. Obvyklá cena vyjadřuje hodnotu věci a určí se porovnáním.

2) Jiným způsobem oceňování stanoveným tímto zákonem nebo na jeho základě je

- a) nákladový způsob, který vychází z nákladů, které by bylo nutno vynaložit na pořízení předmětu ocenění v místě ocenění a podle jeho stavu ke dni ocenění,
- b) výnosový způsob, který vychází z výnosu z předmětu ocenění skutečně dosahovaného nebo z výnosu, který lze z předmětu ocenění za daných podmínek obvykle získat, a z kapitalizace tohoto výnosu (úrokové míry),
- c) porovnávací způsob, který vychází z porovnání předmětu ocenění se stejným nebo obdobným předmětem a cenou sjednanou při jeho prodeji; je jím též ocenění věci odvozením z ceny jiné funkčně související věci,
- d) oceňování podle jmenovité hodnoty, které vychází z částky, na kterou předmět ocenění zní nebo která je jinak zřejmá,
- e) oceňování podle účetní hodnoty, které vychází ze způsobů oceňování stanovených na základě předpisů o účetnictví,
- f) oceňování podle kurzové hodnoty, které vychází z ceny předmětu ocenění zaznamenané ve stanoveném období na trhu,

g) oceňování sjednanou cenou, kterou je cena předmětu ocenění sjednaná při jeho prodeji, popřípadě cena odvozená ze sjednaných cen.

3) Nižší obchodovatelnost spoluvlastnických podílů.

V případě oceňování spoluvlastnického podílu na nemovité věci musí být při stanovení ceny obvyklé zohledněna jeho nižší obchodovatelnost v porovnání s prodejem nemovitých věcí jakožto celku. De facto je však v první řadě nutné konstatovat, že v podstatě neexistuje v tuzemských podmínkách trh se spoluvlastnickými podíly na nemovitých věcech, což velmi ztěžuje nejen jejich prodej, ale i již samotné ocenění.

Metodicky se pro stanovení ceny obvyklé vychází ze vzorků podobných nemovitých věcí nabízených k prodeji (nebo již zrealizovaných prodejů), obecně tedy z aktuální tržní ceny porovnatelných nemovitých věcí, avšak nemovitých věcí nabízených či již prodaných jako celek. Ačkoliv stav, kdy se nemovité věci nachází ve spoluvlastnictví více osob, není nijak neobvyklý, tak vesměs se jednotlivé spoluvlastnické podíly na nemovitých věcech, až na vzácné výjimky, veřejně neobchodují, neboť na realitním trhu je takřka mizivá poptávka po takovýchto částech nemovitých věcí. Tato faktická neexistence trhu se spoluvlastnickými podíly na nemovitých věcech je přímým důsledkem nízké obchodovatelnosti spoluvlastnických podílů na nemovitých věcech. Skutečnost, že v podstatě nejsou k dispozici vzorky porovnatelných spoluvlastnických podílů na nemovitých věcech, nýbrž pouze srovnatelné obchodované nemovité věci jakožto celky, musí být jako taková rovněž zohledněna při ocenění spoluvlastnického podílu na nemovité věci, kdy se tak děje prostřednictvím užití koeficientu nižší obchodovatelnosti spoluvlastnických podílů.

Vedle výše zmíněného problematického aspektu při obchodování se spoluvlastnickým podílem na nemovitých věcech spočívajícím v někdy až absentujícím trhu se spoluvlastnickými podíly na nemovitých věcech je rovněž nutné zmínit, že situace, kdy předmětem obchodní transakce není celá nemovitá věc, nýbrž pouze spoluvlastnický podíl, představuje pro případného zájemce o koupi nemovité věci značný zdroj potencionálních potíží, a to z toho důvodu, že se po nabytí daného spoluvlastnického podílu nestane výlučným vlastníkem nemovité věci, tedy nebude oprávněn rozhodovat o osudu dotyčné nemovité věci zcela libovolně dle vlastního úsudku ani s ní takto nakládat, nýbrž bude do budoucna nucen vždy nějakým způsobem kooperovat s ostatními spoluvlastníky.

Tyto nepříjemnosti, které jsou spojené s koupí pouze spoluvlastnického podílu na nemovité věci, se následně odrážejí v zájmu potencionálních kupujících při nabídce spoluvlastnických podílů k prodeji, který je obecně nižší v porovnání se situací, kdy je nabízena celá nemovitá věc, v důsledku čehož je rovněž i dosahovaná prodejní cena spoluvlastnického podílu nižší, než by napovídala velikost konkrétního spoluvlastnického podílu – tedy například u spoluvlastnického podílu o velikosti 1/2 je jeho prodejní cena nižší než polovina celé nemovité věci, u velikosti 1/3 je jeho prodejní cena nižší než třetina celé nemovité věci atp. Nejinak je tomu i v případě prodeje spoluvlastnického podílu v exekčním řízení formou veřejné dražby, naopak skutečnost je taková, že v tomto případě jsou výše zmíněné problematické charakteristiky spoluvlastnického podílu kupujícími vnímány dokonce ještě intenzivněji, neboť se s ostatními spoluvlastníky zpravidla neznají a riziko případných budoucích neshod mezi nimi je tím pádem ještě akcentováno.

Tato snížená obchodovatelnost musí být při oceňování samotného spoluvlastnického podílu na nemovité věci samozřejmě zohledněna a tato komplikace musí být promítnuta do zjištěné obvyklé ceny spoluvlastnického podílu, jak ostatně vyplývá i z díkce ustanovení § 2 odst. 1 zákona č. 151/1997 Sb., o oceňování majetku: „*Obvyklou cenou se pro účely tohoto zákona rozumí cena, která by byla dosažena při prodejích stejného popřípadě obdobného majetku nebo při poskytování stejné nebo obdobné služby v obvyklém obchodním styku v tuzemsku ke dni ocenění. Přitom se*

zvažují všechny okolnosti, které mají na cenu vliv, avšak do její výše se nepromítají vlivy mimořádných okolností trhu, osobních poměrů prodávajícího nebo kupujícího ani vliv zvláštní obliby.“

S ohledem k výše nastíněné obecně obtížné obchodovatelnosti spoluvlastnických podílů je tedy nutné stanovit obvyklou cenu pouhého spoluvlastnického podílu na nemovité věci nižší, než by odpovídalo mechanickému matematickému vyjádření hodnoty podílu z celku. Nelze tudíž výslednou cenu stanovit pouze jako součin velikosti spoluvlastnického podílu s cenou celku. Je proto nutné nejen zjištěnou obvyklou cenu celku před korekcí ceny vynásobit spoluvlastnickým podílem, nýbrž ještě cenu dále ponížít, a to koeficientem nižší obchodovatelnosti spoluvlastnických podílů.

Přehled podkladů

Usnesení soudního exekutora JUDr. Miloslava Zwiefelhofera o ustanovení znalce a objednávka znaleckého posudku ze dne 12.2.2019 pod č.j. 144 EX 1739/11-89.

Výpis z katastru nemovitostí.

Fotodokumentace pořízena při prohlídce, zjištění skutečnosti a zaměření posudkem dotčené nemovitosti dne 27.3.2019.

Výpis z geografického informačního systému.

Mapa okolí.

Nabídky realitních kanceláří.

Ortofotomapa.

Informace z katastru nemovitostí.

Informace z veřejně dostupných zdrojů.

Územní plán obce Vřesina.

Literatura:

Bradáč, A.: Teorie oceňování nemovitostí, Akademické nakladatelství CERM Brno, s.r.o., Brno 2008

Bradáč, A., Fiala, J., Hlavinková V.: Nemovitosti - oceňování a právní vztahy - 4. přepracované a doplněné vydání, LINDE, a.s. - Právnické a ekonomické nakladatelství Bohumily Hořínkové a Jana Tuláčka, Praha 2007

Bradáč, A., Krejčíř, P., Scholzová, V.: Úřední oceňování majetku 2013, Akademické nakladatelství CERM, s.r.o., Brno 2013

Bradáč, A., Kledus, M., Weigel, L.: Předpisy pro oceňování nemovitostí s komentářem – díl IV., Akademické nakladatelství CERM Brno, s.r.o., Brno 2002

Dušek, D.: Základy oceňování nemovitostí, Vysoká škola ekonomická v Praze, Institut oceňování majetku, Praha 2011

Ort, P.: Oceňování nemovitostí na tržních principech, Bankovní institut Vysoká škola, Praha 2007

Zazvonil, Z.: Porovnávací hodnota nemovitostí, Nakladatelství EKOPRESS, Praha 2006

Zazvonil, Z.: Odhad hodnoty nemovitostí, Nakladatelství EKOPRESS, Praha 2012

Kokoška, J.: Oceňování nemovitostí podle cenových předpisů, Vysoká škola ekonomická v Praze, Praha 2012.

Místopis

Obec Vřesina se nachází cca 4 km severně od města Hlučín, cca 20 km východně od města Opava a cca 13 km severozápadně od města Ostrava. Jedná se o obec se základní infrastrukturou a s nízkou nabídkou občanského vybavení. Širší nabídka občanského vybavení je dostupná v Hlučíně, Opavě a v Ostravě. Do obce vedou silnice III. třídy.

Stav posuzovaných pozemků

Typ pozemku:	<input type="checkbox"/> zast. plocha	<input type="checkbox"/> ostatní plocha	<input checked="" type="checkbox"/> orná půda	<input checked="" type="checkbox"/> trvalé travní por.	<input type="checkbox"/> zahrada	<input type="checkbox"/> jiný
Přístup k pozemku:	<input checked="" type="checkbox"/> z veřejné komunikace		<input type="checkbox"/> přes vlastní pozemky		<input type="checkbox"/> zajištěn věcným břemenem	
	<input type="checkbox"/> jiné zajištění přístupu k pozemkům		<input type="checkbox"/> právně nezajištěn			
Využití pozemků:	<input type="checkbox"/> RD	<input type="checkbox"/> byty	<input type="checkbox"/> rek.objekt	<input type="checkbox"/> výstavba ind. garáže		
Poloha:	<input type="checkbox"/> centrum	<input type="checkbox"/> kraj obce	<input type="checkbox"/> bytová zóna	<input type="checkbox"/> průmyslová zóna		
	<input type="checkbox"/> nákupní zóna		<input checked="" type="checkbox"/> mimo obec			

SOUČASNÝ STAV	BUDOUCÍ STAV
Přípojky: <input type="checkbox"/> voda <input type="checkbox"/> kanalizace <input type="checkbox"/> plyn <input type="checkbox"/> elektro <input type="checkbox"/> telefon <input checked="" type="checkbox"/> zpev. příjezd	Přípojky: <input type="checkbox"/> voda <input type="checkbox"/> kanalizace <input type="checkbox"/> plyn <input type="checkbox"/> elektro <input type="checkbox"/> telefon <input type="checkbox"/> zpev. příjezd

Dopravní dostupnost (do 10 minut pěšky): MHD železnice autobus
Dopravní dostupnost (do 10 minut autem): dálnice/silnice I. tř. silnice II.,III.tř.
Poloha v obci: okrajová část - samota

Celkový popis

Oceňované pozemky parc. č. 650/19 a parc. č. 538/14 se nacházejí cca 400 m severozápadně a cca 200 m jihozápadně od okraje zastavěné části obce Vřesina. V katastru nemovitostí jsou pozemky vedené jako orná půda o výměře 11 742 m². Pozemky jsou na jižní straně ohraničené zpevněnou cestou a nacházejí se v lánu. Pozemky jsou mírně svažité. V době oceňování jsou pozemky udržované a zemědělsky využívány. K pozemkům vedou zpevněné cesty nacházející se na pozemcích parc. č. 852/1, který je ve vlastnictví obce Vřesina a na pozemku parc. č. 865/8, který je ve vlastnictví obce Vřesina.

Oceňovaný pozemek se nachází v jižní zastavěné části obce Vřesina. Jedná se o travnatý pozemek tvaru úzkého pásu. V katastru nemovitostí je pozemek vedený jako trvalý travní porost o výměře 1

263 m². Pozemek je na západní straně ohraničený plotem sousedního vlastníka, na východní straně korytem potoka Bečva a nachází se v lánu. Přes pozemek vede nadzemní vedení VN. Na travnatém pozemku se nachází několik jehličnatých porostů. V době oceňování byl rovinný pozemek nevyužívaný. K pozemku nevede žádná příjezdová cesta. Je k němu přístup po zpevněném chodníku přes pozemky cizích vlastníků.

V územním plánu jsou pozemky parc. č. 650/19 a parc. č. 538/14 vedené jako plocha zemědělská a pozemek parc. č. 340/7 jsou vedené jako zeleň krajinná.

Součástí oceňované nemovité věci jsou porosty. Tyto skutečnosti jsou zohledněny v celkové ceně obvyklé.

Příslušenství nebylo zjištěno.

Věcná břemena nebyla zjištěna.

Ve věci případné existence nájemní smlouvy byl dotázán pravděpodobný uživatel zjištěný dle databáze LPIS. Na tuto žádost bylo odpovězeno, že společnost AGROZEA, spol. s.r.o. nemá s panem Vladimírem Gloserem uzavřenou žádnou nájemní smlouvu.

RIZIKA

Rizika spojená s právním stavem nemovité věci:

NE Pozemek je řádně zapsán v katastru nemovitostí

NE Přístup k nemovité věci je zajištěn přímo z veřejné komunikace

Komentář: K pozemkům parc. č. 650/19 a parc. č. 538/14 vedou zpevněné cesty nacházející se na pozemcích parc. č. 852/1, který je ve vlastnictví obce Vřesina a na pozemku parc. č. 865/8, který je ve vlastnictví obce Vřesina.

Rizika spojená s umístěním nemovité věci:

NE Nemovitá věc není situována v záplavovém území

Věcná břemena a obdobná zatížení:

ANO Zástavní právo

ANO Exekuce

Komentář: Věcná břemena nebyla zjištěna.

OCENĚNÍ

Výpočet hodnoty pozemků

Pozemky Vřesina u Opavy (okr. Opava)

Porovnávací metoda

Oceňované pozemky parc. č. 650/19 a parc. č. 538/14 se nacházejí cca 400 m severozápadně a cca 200 m jihozápadně od okraje zastavěné části obce Vřesina. V katastru nemovitostí jsou pozemky vedené jako orná půda o výměře 11 742 m². Pozemky jsou na jižní straně ohraničené zpevněnou cestou a nacházejí se v lánu. Pozemky jsou mírně svažité. V době oceňování jsou pozemky udržované a zemědělsky využívány. K pozemkům vedou zpevněné cesty nacházející se na pozemcích parc. č. 852/1, který je ve vlastnictví obce Vřesina a na pozemku parc. č. 865/8, který je ve vlastnictví obce Vřesina.

Oceňovaný pozemek se nachází v jižní zastavěné části obce Vřesina. Jedná se o travnatý pozemek tvaru úzkého pásu. V katastru nemovitostí je pozemek vedený jako trvalý travní porost o výměře 1 263 m². Pozemek je na západní straně ohraničený plotem sousedního vlastníka, na východní straně korytem potoka Bečva a nachází se v lánu. Přes pozemek vede nadzemní vedení VN. Na travnatém pozemku se nachází několik jehličnatých porostů. V době oceňování byl rovinný pozemek nevyužívaný. K pozemku nevede žádná příjezdová cesta. Je k němu přístup po zpevněném chodníku přes pozemky cizích vlastníků.

Přehled srovnatelných pozemků:

Název: Ostrava - Hrušov, Zdroj: www.sreality.cz - ID: 00290

Popis: K prodeji pozemek o celkové výměře 9 070 m². Pozemek je veden dle ÚP jako krajinná zeleň, nachází se v blízkosti dálnice D1, pozemek je vhodný např. pro přidruženou zemědělskou výrobu. Přístup k pozemku je po zpevněné komunikaci. Inženýrské sítě nezjištěny.

Koeficienty:

redukce pramene ceny -	0,97
velikost pozemku -	1,00
poloha pozemku -	1,00
dopravní dostupnost -	1,05
možnost zastavění poz. -	1,00
intenzita využití poz. -	1,00
vybavenost pozemku -	1,00
úvaha zpracovatele ocenění -	0,95

Cena [Kč]	Výměra [m ²]	Jednotková cena JC [Kč/m ²]	Koeficient Kc	Upravená JC. [Kč/m ²]
299 310	9 070	33,00	0,97	32,01

Název: Horní Lhota, Zdroj: www.sreality.cz - ID: 685083

Popis: K prodeji soubor pozemků vedených jako orná půda a trvalý travní porost o celkové výměře 5 631 m² v k.ú. Horní Lhota u Ostravy. Pozemky tvoří pruhy v honu. Přístup po obecní nezpevněné a zpevněné komunikaci. Pozemky jsou obhospodařovány na základě pachtovní smlouvy.

Koeficienty:

redukce pramene ceny -	0,97
velikost pozemku -	1,00
poloha pozemku -	1,10

dopravní dostupnost -				1,00
možnost zastavění poz. -				1,00
intenzita využití poz. -				1,00
vybavenost pozemku -				1,00
úvaha zpracovatele ocenění -				0,95
Cena	Výměra	Jednotková cena	Koeficient	Upravená JC.
[Kč]	[m ²]	JC [Kč/m ²]	Kc	[Kč/m ²]
185 000	5 631	32,85	1,01	33,18

Název: Ostrava - Koblov, **Zdroj:** www.sreality.cz - ID: 00287

Popis: K prodeji soubor pozemků o výměře 52 361 m² v Koblově. Pozemky se skládají dle územního plánu jako orná půda a zeleň.

Koeficienty:

redukce pramene ceny -				0,97
velikost pozemku -				1,00
poloha pozemku -				1,10
dopravní dostupnost -				1,05
možnost zastavění poz. -				1,00
intenzita využití poz. -				1,00
vybavenost pozemku -				1,00
úvaha zpracovatele ocenění -				0,95
Cena	Výměra	Jednotková cena	Koeficient	Upravená JC.
[Kč]	[m ²]	JC [Kč/m ²]	Kc	[Kč/m ²]
1 570 830	52 361	30,00	1,06	31,80

Název: Dolní Lutyně - Věřňovice, **Zdroj:** www.sreality.cz - ID: B30933

Popis: K prodeji zemědělské pozemky v k.ú. Věřňovice. K prodeji je celek o výměře 13 404 m². Jedná se o pozemky orné půdy. Pozemky jsou obhospodařované a přihlášené v LPIS.

Koeficienty:

redukce pramene ceny -				0,97
velikost pozemku -				1,00
poloha pozemku -				1,10
dopravní dostupnost -				1,05
možnost zastavění poz. -				1,00
intenzita využití poz. -				1,00
vybavenost pozemku -				1,00
úvaha zpracovatele ocenění -				0,95
Cena	Výměra	Jednotková cena	Koeficient	Upravená JC.
[Kč]	[m ²]	JC [Kč/m ²]	Kc	[Kč/m ²]
402 120	13 404	30,00	1,06	31,80

Název: Bílovec - Bravinné, **Zdroj:** www.sreality.cz - ID: 675366

Popis: K prodeji soubor pozemků vedených jako orná půda a trvalý travní porost o celkové výměře 48 549 m² v k.ú. Bravinné. Jedná se o pruhy v honu. Přístup po obecní zpevněné a nezpevněné komunikaci. Pozemky jsou obhospodařované na základě pachtovní smlouvy s platností do roku 2020.

Koeficienty:

redukce pramene ceny -				0,97
velikost pozemku -				1,00

poloha pozemku -				1,10
dopravní dostupnost -				1,05
možnost zastavění poz. -				1,00
intenzita využití poz. -				1,00
vybavenost pozemku -				1,00
úvaha zpracovatele ocenění -				0,95
Cena	Výměra	Jednotková cena	Koeficient	Upravená JC.
[Kč]	[m ²]	JC [Kč/m ²]	Kc	[Kč/m ²]
1 407 921	48 549	29,00	1,06	30,74

Zjištěná průměrná jednotková cena	31,91 Kč/m²
------------------------------------------	-------------------------------

Stanovení a zdůvodnění jednotkové ceny pozemků

Koeficient redukce pramene ceny zohledňuje: - provizi RK a právních služeb na srovnávacích nemovitých věcech. Zahrnuje-li nabídková cena srovnávací nemovité věci provizi realitní kanceláře a právních služeb, tak je v koeficientu KRC použita srážka. V případě, že v nabídkové ceně srovnávací nemovité věci provize RK zohledněna není, je koeficient roven 1.

Koeficient možnost zastavění pozemku zohledňuje: - možnost zastavění oceňovaných nemovitých věcí vzhledem k nemovitým věcem srovnávacím.

Koeficient velikosti pozemků zohledňuje: - velikost oceňovaných nemovitých věcí vzhledem k nemovitým věcem srovnávacím.

Koeficient intenzity využití zohledňuje: - intenzitu využití oceňovaných nemovitých věcí vzhledem k nemovitým věcem srovnávacím.

Koeficient polohy pozemku: - zohledňuje polohu nemovitých věcí v rámci územního celku (velikost sídla, občanská vybavenost, dopravní obslužnost) vzhledem k nemovitým věcem srovnávacím.

Koeficient vybavenosti pozemku: - zohledňuje vybavení a příslušenství oceňovaných nemovitých věcí vzhledem k nemovitým věcem srovnávacím.

Koeficient dopravní dostupnosti: - zohledňuje dopravní dostupnost oceňovaných nemovitých věcí vzhledem k nemovitým věcem srovnávacím.

Koeficient úvahy zpracovatele ocenění: - zohledňuje prodejnost nemovitých věcí na současném realitním trhu. V koeficientu je také zahrnuta skutečnost, že cena srovnávací nemovité věci je nabídková.

Postup výpočtu

Průměrná jednotková cena oceňovaných nemovitostí (JTC_0) je vypočtena aritmetickým průměrem z jednotlivých upravených jednotkových cen srovnávacích nemovitostí ($IJTC_s$). Jednotlivé upravené jednotkové ceny ($IJTC_s$) jsou vypočteny jako násobek jednotkové ceny a celkového koeficientu K_c . Koeficient K_c je vypočten jako násobek jednotlivých koeficientů.

Obvyklá cena oceňovaných nemovitostí byla vypočtena jako násobek průměrné jednotkové ceny srovnávacích nemovitostí (JTC_0) a celkové výměry příslušné oceňované nemovitosti.

Druh pozemku	Parcela č.	Výměra [m ²]	Jednotková cena [Kč/m ²]	Spoluvlastnický podíl	Celková cena pozemku [Kč]
trvalý travní porost	340/7	1 263	32,00	1 / 6	6 736
orná půda	538/14	6 543	32,00	1 / 6	34 896
orná půda	650/19	5 199	32,00	1 / 6	27 728
Obvyklá cena před korekcí ceny					69 360
Nižší obchodovatelnost minoritních spoluvlastnických podílů			* 0,60	=	41 616,00
Celková výměra pozemků			13 005	Hodnota pozemků celkem	41 616

REKAPITULACE OCENĚNÍ

Hodnota pozemku

41 616 Kč

Komentář ke stanovení výsledné ceny

Při zjištění ceny obvyklé klademe důraz na srovnání s nemovitými věcmi nabízených k obchodování v daném místě a místním šetřením. Při stanovování porovnávací hodnoty jsme vycházeli z údajů uvedených v informačních zdrojích realitních kanceláří, zejména internetových stránek. V databázi jsme našli celkem 13 porovnávacích nemovitých věcí, z nichž jsme vybrali 5, které nejvíce odpovídaly oceňovaným pozemkům co do lokality, velikosti, stáří a celkového stavu; tyto porovnávací nemovité věci byly následně použity pro výpočet obvyklé ceny. Určení ceny nemá za cíl zjištění tržní, obecné či jinak stanovené ceny nemovité věci, ale pouze podkladem pro stanovení nejnižšího podání pro dražbu. To, jakou má nemovitá věc hodnotu, za níž může být skutečně prodána, se ukáže teprve v dražbě.

Obvyklá cena

42 000 Kč

slovy: Čtyřicetdvatisíc Kč

Závěr

Na základě výše zjištěných skutečností navrhuje stanovit cenu obvyklou ideálního spoluvlastnického podílu o velikosti 1/6 (jedna šestina) na pozemcích parc. č. 340/7 (trvalý travní porost), parc. č. 538/14 (orná půda) a parc. č. 650/19 (orná půda) v kat. území Vřesina u Opavy, obec Vřesina, okres Opava, zapsáno na LV 251 v objektivní zaokrouhlené výši **42.000,- Kč**.

V Praze 8.4.2019

Znalecká společnost s.r.o.
Palackého 715/15
110 00 Praha 1 - Nové Město

Znalecká doložka:	<p>Znalecká doložka: Posudek podává Znalecká společnost s.r.o., se sídlem v Praha 1 – Nové Město, Palackého 715/15, PSČ 110 00, IČ 29042054, zapsaná MSpr ČR č.j. 165/2010-OD-ZN podle ust. § 21 odst. 3 zák. č. 36/1967 Sb. a § 6 odst. 1 vyhl. Č. 37/1967 Sb., ve znění pozdějších předpisů, do prvního oddílu seznamu ústavů kvalifikovaných pro znaleckou činnost, a to pro znalecké posudky v oboru ekonomika s rozsahem znaleckého oprávnění pro ceny a odhady nemovitostí.</p> <p>Osoby podílející se na zpracování posudku: JUDr. Mgr. Marcel Petrásek, M.B.A., LL.M. Mgr. Petr Slepíčka Jakub Chrástěcký.</p> <p>Za Znalecká společnost s.r.o. (§ 22 zákona o znalcích a tlumočnících) Mgr. Petr Slepíčka JUDr. Mgr. Marcel Petrásek, M.B.A., LL.M.</p>
--------------------------	-------------------------------------------------------------------------------------------------------------------------------------------------------------------------------------------------------------------------------------------------------------------------------------------------------------------------------------------------------------------------------------------------------------------------------------------------------------------------------------------------------------------------------------------------------------------------------------------------------------------------------------------------------------------------------------------------------------------------------------------------------------------------------------------------------

Znalecký posudek byl zapsán pod poř. č. ZP-17861 znaleckého deníku.

SEZNAM PODKLADŮ A PŘÍLOH

Podklady a přílohy	počet stran A4 příloze
Výpis z katastru nemovitostí	16
Kopie katastrální mapy	3
Mapa oblasti	1
Ortofotomapa	3



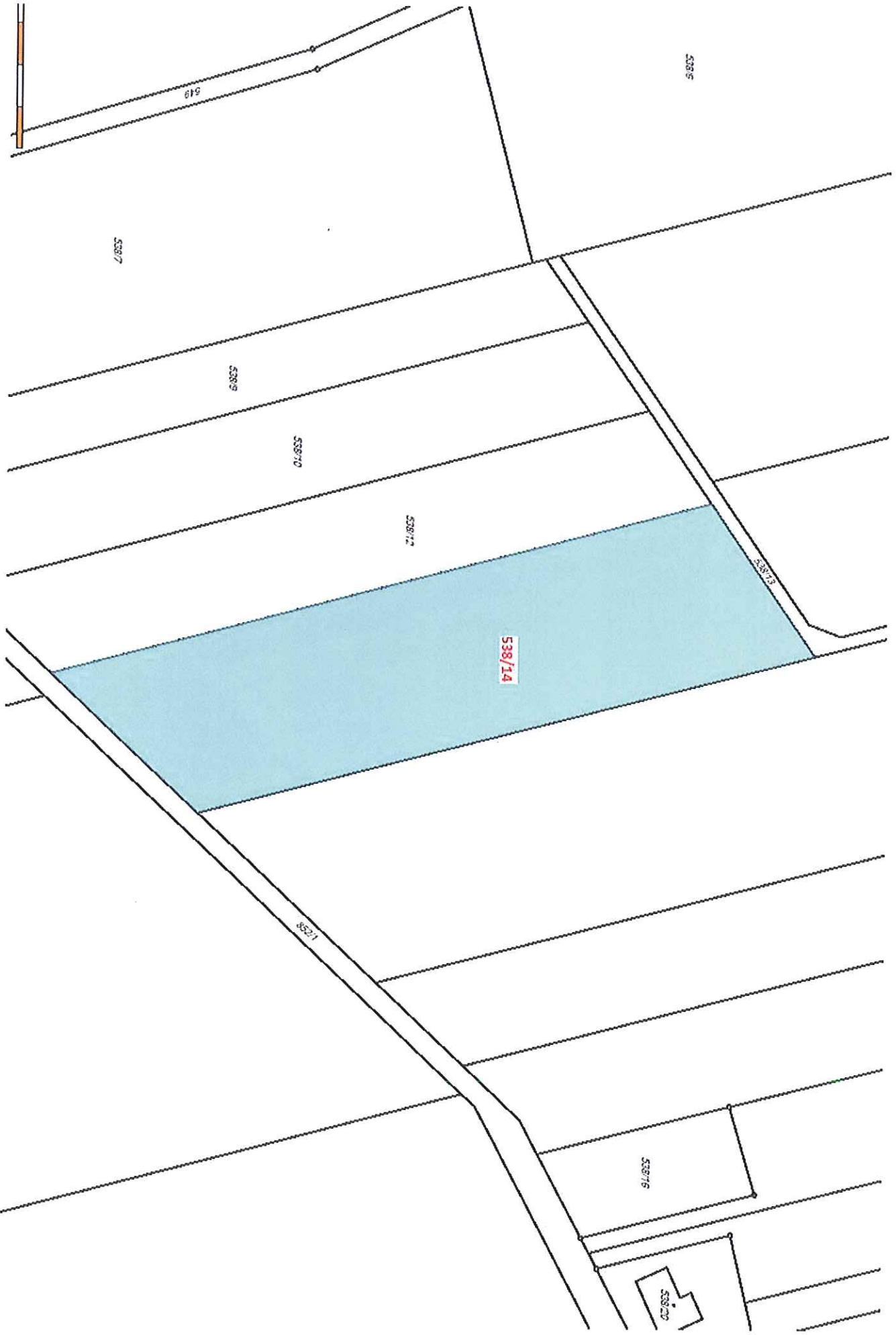

538/5

538/7

538/9

538/10

538/12

538/14

538/13

538/11

538/8

538/6

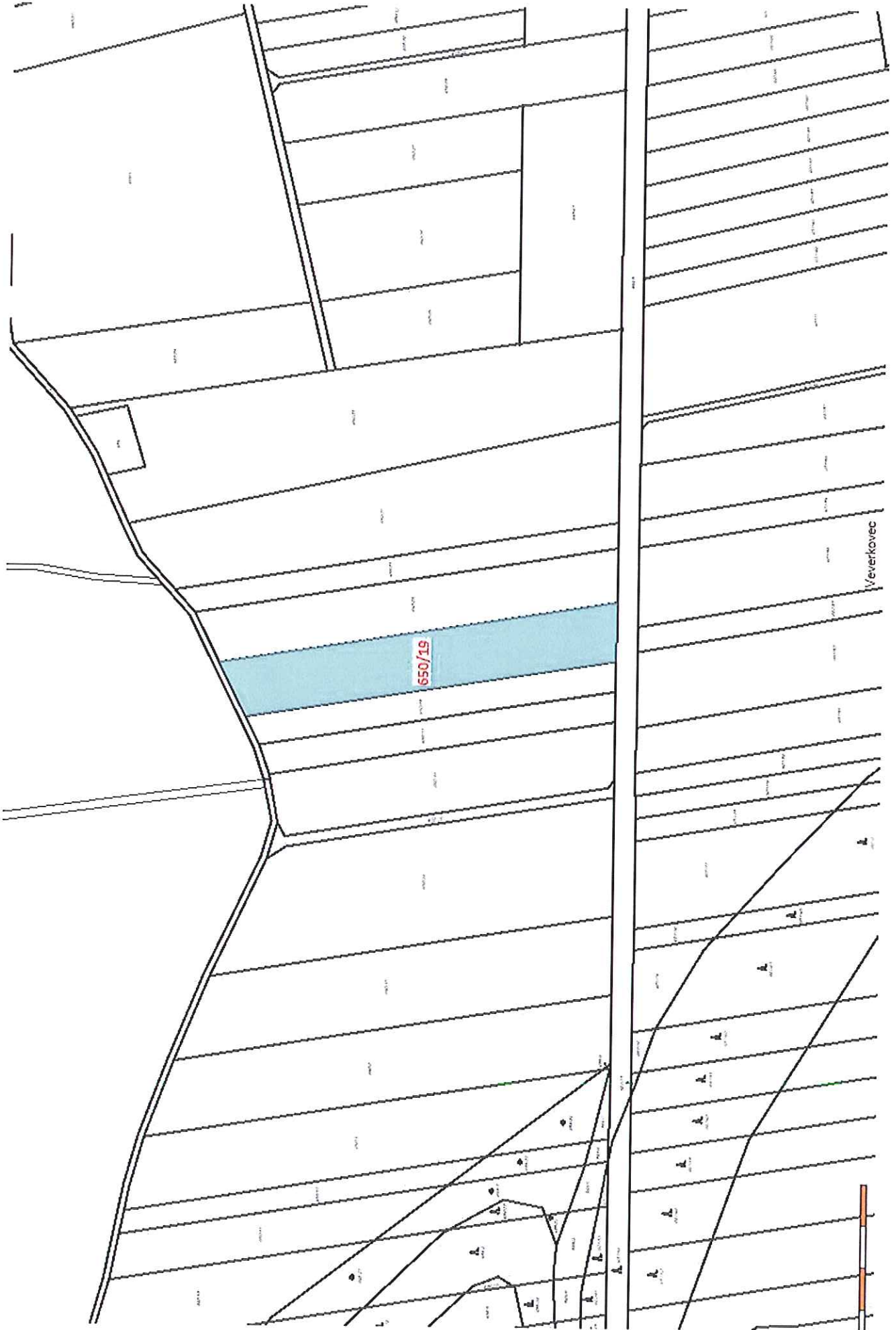

Veverkovec





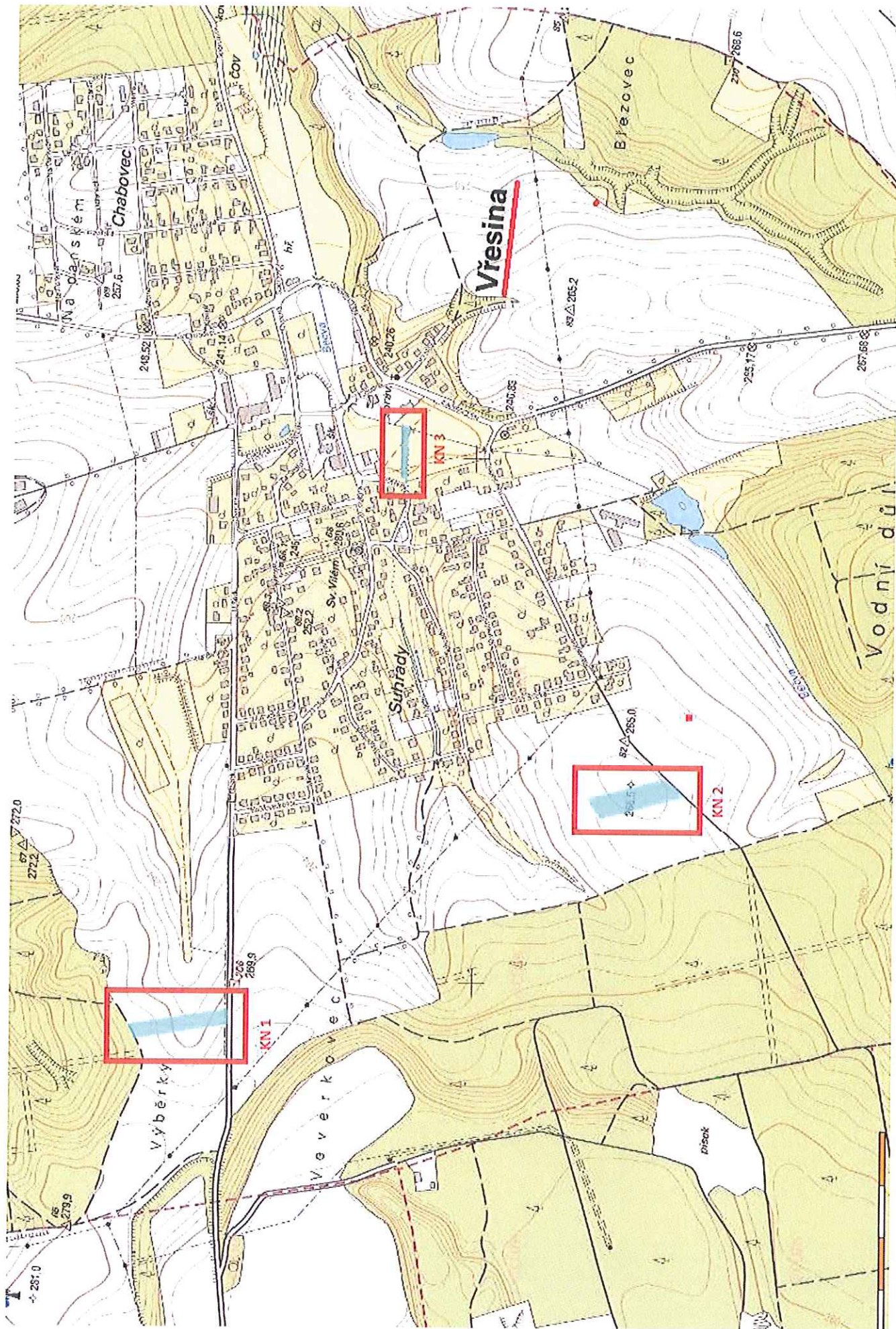



49°56'42.47"N, 18°11'31.70"E

Na stavech

Na Návsi 20/2, Vřesina

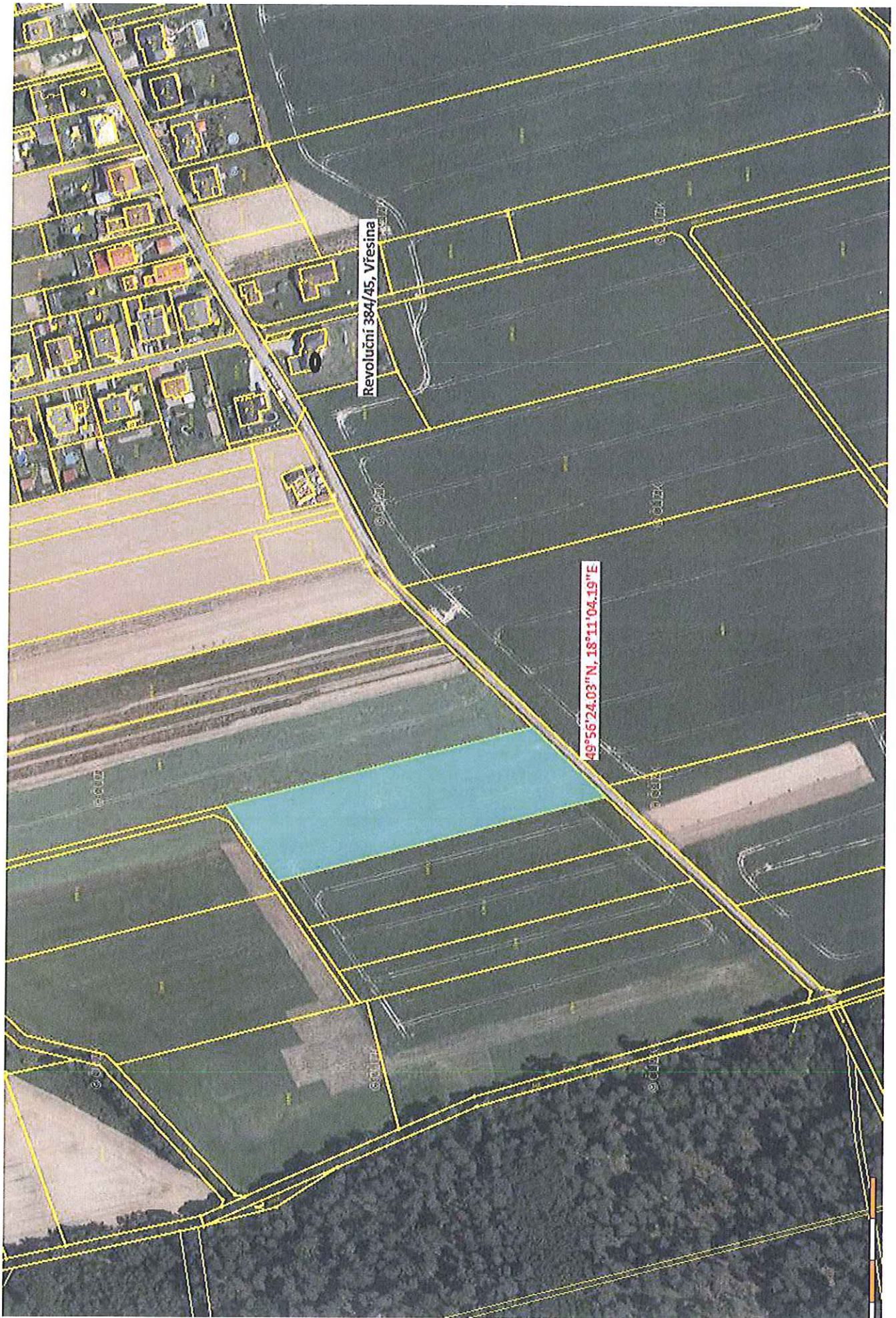

Revoluční 384/45, Vřesina

49°56'24.03"N, 18°11'04.19"E



Na Veverkovci 361/11, Vřesina

49°56'50.32"N, 18°10'38.41"E

